韓国・台湾・東南アジア専門ランドオペレーター

ハンドメイドツアー

手作り旅行、企画づくりからお手伝いします！！

韓国・台湾・中国・香港・マカオ・フィリピン・タイ・ベトナム・カンボジア・ラオス・マレーシア・シンガポール・ミャンマー

東京都知事登録旅行業第3-3609号・OTOA正会員
株式会社 HMC・ ハンドメイドツアー
TEL.03-3831-4295/FAX. 03-5812-7085
〒110-0016 東京都台東区台東4-30-8
宮地ビル本館7F
営業時間 月～金9:30～18:00（土日祝休業）
ホームページ **http://www.handmadetour.jp/**

『今のソウル』をお届け致します。！！

ソウル視察レポート

パート1【空港・飲食店・観光地編】

ここ数年、日本と韓国との間では政治的な色々なことが有りましたが、現在は『第3次韓流ブーム』として ＴＷＩＣＥ（トゥワイス）、ＢＴＳ（防弾少年団）等のＫ－ＰＯＰ、韓国料理のチーズタッカルビ等が人気となり昨年より韓国へ行くお客様が増えております。そんな『ソウルの今』をご紹介いたします。ツアー作成のヒントにでもしていただけたら幸いです。

仁川空港・金浦空港編

①金浦国際空港

羽田発のフライトが到着する空港。市内（明洞）まで最短30～40分程度。に近くて便利です。

1階が到着フロア、2階が出発チェックインフロア、3階が出発ゲート。
チェックインフロアではセルフチェックインが可能。出発ロビー・到着ロビーともにそこまで広くなく、到着ゲートも1つのみのため、どの便を利用しても必ず同じ場所。迷うことなくスムーズに利用できます。

②仁川国際空港（第1ターミナル）

成田発のフライトが到着する空港。現在はＯＺやその他ＬＣＣの各社が利用。

1階が到着フロア、3階が出発フロア。
出発フロアは大韓航空が第2ターミナルへ移転したことに伴い、アシアナ航空のチェックイン場所が向かって右側（A,B,Cカウンター）に変更となった。
チェックインカウンターはA～N、端から端まで約1キロとかなり距離があるため、利用航空会社をよくチェックする必要があります。

到着フロアの入国ゲートもA～Fまでと複数ある（アシアナは基本的にAまたはBゲート）。
そのため、到着フロアでガイドと合流する場合、荷物受取り場所から最寄りのゲートを使う必要があります。（荷物受取り後に空港内をうろうろし、離れたゲートから出てしまわないよう注意）

③仁川国際空港（第2ターミナル）

2018年1月18日に新しくオープンした、最新鋭のターミナル。現在はスカイチームの大韓航空（ＫＥ）等が利用。

1階が到着フロア、3階が出発フロア。
開業時には大韓航空をはじめとするスカイチームのキャリアが移転。その後も他のスカイチーム航空会社も移転しました。
出発フロアのカウンターはA～Hまで、到着ゲートはAまたはBのため、第1ターミナルに比べるとややコンパクト。出発カウンターにはセルフチェックインの機械が数台並び、ここでパスポートをかざして航空券を受け取るのは従来通り。通常はこの後に手荷物預け入れのため有人カウンターへ並ぶが、この第2ターミナルでは「SMART BAG DROP」という無人カウンターが導入され、手荷物の預け入れもすべて機械で自動化されています。

空港内には人型ロボット「Pepper」のような自走式ロボットが巡回していたりするなど、今年できたばかりの空港だけあって、近未来かつ最先端技術を味わうことができます。
出国後エリアにも飲食店やコンビニなどが充実し、搭乗ゲートの案内が巨大電光掲示板でされているなど、とにかく快適に過ごすことが可能です。
ただし、仁川の第1ターミナルと第2ターミナルは成田のように隣接しておらず、かなり離れている（車で10分以上かかった）ため、ターミナルを間違えてしまうとかなりの時間ロスとなるので注意です。

飲食店編

店名	地区	主なメニュー
コインドル	梨泰院地区	牛カルビ

2018年8月に場所を移転してリニューアルオープンしました。団体用の広々としたフロアで、24席、48席、80席などの団体対応可能。パーテーションやドアで仕切ることもできます。
写真はヤンニョンカルビの1.5人前。おかずの野菜類は量も多く、かなりの満足感が得られます。

レストランで使える韓国語講座～ちょっと韓国語を覚えていくとより韓国旅行が楽しくなります！！

◆**すみません**　여기요.ヨギヨ

◆**〇〇ください**　〇〇주세요.　〇〇チュセヨ

◆**トイレはどこですか？**　화장실 어디예요?　ファジャンシル　オディエヨ？

◆**ごちそうさまでした**　　잘 먹었습니다.　チャル　モゴッスムニダ

◆**とてもおいしいです** 정말 맛있어요. チョンマル　マシッソヨ

店名	地区	主なメニュー
黒豚家（フットンガ）	明洞・江南地区	黒豚カルビ・サムギョプサル

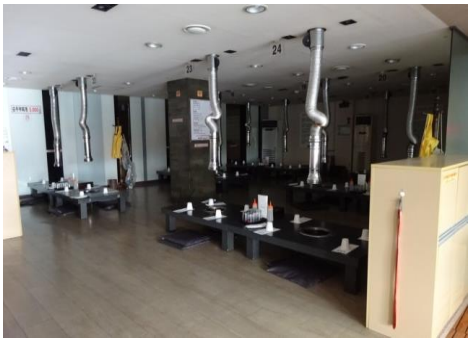

済州に本店がある、済州産黒豚専門店のソウル直営店。（写真は江南店）
個室も3名～20名用のものが有ります。
テーブル席と座敷席いずれもあり。

店名	地区	主なメニュー
高麗亭（コリョジョン）	明洞周辺	韓定食・海鮮鍋

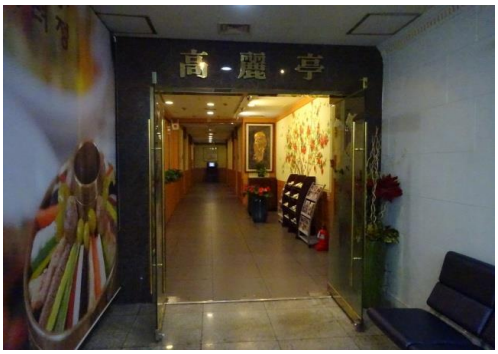

韓定食ならびに海鮮鍋。8名席、12名席、20名席など、人数に合わせて個室対応可能です。
オープン席も広々としており、豪華な壁画などもあり、とても落ち着いた雰囲気が感じられます。
ステージ付きのフロアもあり、大会などでも使うことができます。

店名	地区	主なメニュー
チョンミョンガ	麻浦周辺	カルビタン

ソウル市内の西にあるワールドカップ競技場近くのお店。普段使うことはあまりありませんが、もしお客様に中で、「地元の人しかいないようなローカルなお店に行ってみたい」という要望があるなら連れて行くならこのようなお店です。
観光客向けではなく地元向けのお店なのでメニューはハングル表記のみ。日本語通じません。ですがガイドさんと一緒に行けば安心です。

観光地編

北岳八角亭（北岳スカイウェイ）

景福宮の後ろに見える北岳山の、頂上にある展望スポット。
バスなどの公共交通はなく、専用車やタクシーでのみでしか来ることができないため、観光客にはあまり知られていない穴場スポットとのこと。今流行りの『インスタ映え・スポット』になるかもしれません。

北方面にはソウルの高級住宅街である平倉洞、南方面には明洞やNソウルタワー、ロッテワールドタワーまで見渡すことができる。
市街地に比べてかなりの寒さを感じたため、服装には注意が必要です。暖かくしてお越しください。